

Rapport de mission de repérage des matériaux et produits contenant de l'amiante pour l'établissement du constat établi à l'occasion de la vente d'un immeuble bâti

Articles R.1334-29-7, R.1334-14, R.1334-15 et 16, R.1334-20 et 21 du Code de la Santé Publique (introduits par le Décret n°2011-629 du 3 juin 2011) ;
Arrêtés du 12 décembre 2012 ;

A INFORMATIONS GENERALES

A.1 DESIGNATION DU BATIMENT

Nature du bâtiment : Maison individuelle	Escalier :
Cat. du bâtiment : Habitation (Maisons individuelles)	Bâtiment :
Nombre de Locaux :	Porte :
Etage :	
Numéro de Lot :	Propriété de: VILLE DE SAINT-QUENTIN
Référence Cadastre : NC	Place de L'Hôtel de Ville
Date du Permis de Construire : Antérieur au 1 juillet 1997	02100 SAINT-QUENTIN
Adresse : 15 boulevard Victor Hugo	
02100 SAINT-QUENTIN	

A.2 DESIGNATION DU DONNEUR D'ORDRE

Nom : VILLE DE SAINT-QUENTIN	Documents fournis : Néant
Adresse : Place de L'Hôtel de Ville	
02100 SAINT-QUENTIN	Moyens mis à disposition : Néant
Qualité : Mairie	

A.3 EXECUTION DE LA MISSION

Rapport N° : DE SAINT-QUENTIN 26212 20.03.18 A	Date d'émission du rapport : 21/03/2018
Le repérage a été réalisé le : 20/03/2018	Accompagnateur : Aucun
Par : OUSPENSKY Alexis	Laboratoire d'Analyses : Agence ITGA Rennes Saint Grégoire
N° certificat de qualification : CPDI3068	Adresse laboratoire : Parc d'affaires Edonia - Bâtiment R
Date d'obtention : 12/12/2017	Rue de la terre Adélie - CS 66862
Le présent rapport est établi par une personne dont les compétences sont certifiées par :	35768 SAINT-GRÉGOIRE CEDEX
I.CERT	Numéro d'accréditation : 1-5967
PARC EDONIA BATIMENT G	Organisme d'assurance professionnelle : VERLINGUE
Rue de la Terre Victoria	Adresse assurance : 4 rue Berteaux DUMAS CS 50057
35760 SAINT-GRÉGOIRE	92522 NEUILLY-SUR-SEINE CEDEX
Date de commande : 05/03/2018	N° de contrat d'assurance : 3639350704
	Date de validité : 31/12/2018

B CACHET DU DIAGNOSTIQUEUR

Signature et Cachet de l'entreprise	Date d'établissement du rapport : Fait à SAINT-QUENTIN le 21/03/2018 Cabinet : OUSPENSKY Nom du responsable : OUSPENSKY ALEXIS Nom du diagnostiqueur : OUSPENSKY Alexis
-------------------------------------	--

Le présent rapport ne peut être reproduit que dans son intégralité, et avec l'accord écrit de son signataire.

Ce rapport ne peut être utilisé pour satisfaire aux exigences du repérage avant démolition ou avant travaux.

Rapport N°DE SAINT-QUENTIN 26212 20.03.18 A

Siège : 179, rue du Président Kennedy • 02100 Saint-Quentin • Tél. : 03.23.65.79.70

SIRET 539 812 172 000 10 - Code APE n° 7010 Z
Garantie Professionnelle souscrite auprès de AXA - n° 3639350704
Membre d'une association de Gestion Agréée, accepte à ce titre les règlements par chèque

C SOMMAIRE

INFORMATIONS GENERALES.....	1
DESIGNATION DU BATIMENT	1
DESIGNATION DU DONNEUR D'ORDRE.....	1
EXECUTION DE LA MISSION	1
CACHET DU DIAGNOSTIQUEUR.....	1
SOMMAIRE	2
CONCLUSION(S)	3
LISTE DES LOCAUX NON VISITES ET JUSTIFICATION.....	3
LISTE DES ELEMENTS NON INSPECTES ET JUSTIFICATION.....	3
PROGRAMME DE REPERAGE.....	4
LISTE A DE L'ANNEXE 13-9 DU CODE DE LA SANTE PUBLIQUE (ART R.1334-20).....	4
LISTE B DE L'ANNEXE 13-9 DU CODE DE LA SANTE PUBLIQUE (ART R.1334-21).....	4
CONDITIONS DE REALISATION DU REPERAGE	5
RAPPORTS PRECEDENTS	5
RESULTATS DETAILLES DU REPERAGE	6
LISTE DES PIECES VISITEES/NON VISITEES ET JUSTIFICATION	6
LA LISTE DES MATERIAUX OU PRODUITS CONTENANT DE L'AMIANTE, SUR DECISION DE L'OPERATEUR.....	6
LA LISTE DES MATERIAUX OU PRODUITS CONTENANT DE L'AMIANTE, APRES ANALYSE	6
LA LISTE DES MATERIAUX SUSCEPTIBLES DE CONTENIR DE L'AMIANTE, MAIS N'EN CONTENANT PAS.....	6
RESULTATS HORS CHAMP D'INVESTIGATION (MATERIAUX NON VISES PAR LA LISTE A OU LA LISTE B DE L'ANNEXE 13/9 DU CODE DE LA SANTE PUBLIQUE).....	6
COMMENTAIRES	6
ELEMENTS D'INFORMATION	7
ANNEXE 1 – CROQUIS.....	8
ANNEXE 2 – RECOMMANDATIONS GÉNÉRALES DE SÉCURITÉ.....	13
ATTESTATION(S)	15

D CONCLUSION(S)

Dans le cadre de la mission objet du présent rapport, il a été repéré des matériaux et produits contenant de l'amiante

Dans le cadre de la mission décrit en tête de rapport, il a été repéré des matériaux et produits contenant de l'amiante :

N° Local	Local	Etage	Elément	Zone	Matériau / Produit	Liste	Méthode	Etat de dégradation
4	Cuisine	RDC	Conduit de fluide	Toiture	Amiante ciment	B	Jugement personnel	Matériaux non dégradé
16	Toiture principale	Toiture	Couverture	Toiture (sauf cuisine/wc)	Amiante ciment	B	Jugement personnel	Matériaux non dégradé

Il est nécessaire d'avertir de la présence d'amiante toute personne pouvant intervenir sur ou à proximité des matériaux et produits concernés ou de ceux les recouvrant ou les protégeant

→ Recommandation(s) au propriétaire

EP - Evaluation périodique

N° Local	Local	Etage	Elément	Zone	Matériau / Produit
4	Cuisine	RDC	Conduit de fluide	Toiture	Amiante ciment
16	Toiture principale	Toiture	Couverture	Toiture (sauf cuisine/wc)	Amiante ciment

Liste des locaux non visités et justification

Aucun

Liste des éléments non inspectés et justification

Aucun

E PROGRAMME DE REPERAGE

La mission porte sur le repérage de l'amiante dans les éléments suivants (liste A et liste B de l'annexe 13-9 du code de la santé publique) :

Liste A de l'annexe 13-9 du code de la santé publique (Art R.1334-20)

COMPOSANT À SONDER OU À VÉRIFIER
Flocages
Calorifugeages
Faux plafonds

L'opérateur communiquera au préfet les rapports de repérage de certains établissements dans lesquels il a identifié des matériaux de la liste A contenant de l'amiante dégradés, qui nécessitent des travaux de retrait ou confinement ou une surveillance périodique avec mesure d'empoussièrément. Cette disposition a pour objectif de mettre à la disposition des préfets toutes les informations utiles pour suivre ces travaux à venir et le respect des délais. Parallèlement, le propriétaire transmettra au préfet un calendrier de travaux et une information sur les mesures conservatoires mises en œuvre dans l'attente des travaux. Ces transmissions doivent également permettre au préfet d'être en capacité de répondre aux cas d'urgence (L.1334-16)

Liste B de l'annexe 13-9 du code de la santé publique (Art R.1334-21)

COMPOSANT DE LA CONSTRUCTION	PARTIE DU COMPOSANT À VÉRIFIER OU À SONDER
1. Parois verticales intérieures	
Murs et cloisons « en dur » et poteaux (périphériques et intérieurs). Cloisons (légères et préfabriquées), gaines et coffres.	Enduits projetés, revêtements durs (plaques menuiserie, amiante-ciment) et entourages de poteaux (carton, amiante-ciment, matériau sandwich, carton + plâtre), coffrage perdu. Enduits projetés, panneaux de cloisons.
2. Planchers et plafonds	
Plafonds, poutres et charpentes, gaines et coffres. Planchers.	Enduits projetés, panneaux collés ou vissés. Dalles de sol
3. Conduits, canalisations et équipements intérieurs	
Conduits de fluides (air, eau, autres fluides...) Clapets/volets coupe-feu Portes coupe-feu. Vide-ordures.	Conduits, enveloppes de calorifuges. Clapets, volets, rebouchage. Joints (tresses, bandes). Conduits.
4. Eléments extérieurs	
Toitures. Bardages et façades légères. Conduits en toiture et façade.	Plaques, ardoises, accessoires de couverture (composites, fibres-ciment), bardeaux bitumineux. Plaques, ardoises, panneaux (composites, fibres-ciment). Conduits en amiante-ciment : eaux pluviales, eaux usées, conduits de fumée.

F CONDITIONS DE REALISATION DU REPERAGE

Date du repérage : 20/03/2018

Le repérage a pour objectif une recherche et un constat de la présence de matériaux ou produits contenant de l'amiante selon la liste citée au programme de repérage.

Conditions spécifiques du repérage :

Ce repérage est limité aux matériaux accessibles sans travaux destructifs c'est-à-dire n'entraînant pas de réparation, remise en état ou ajout de matériau ou ne faisant pas perdre sa fonction au matériau.

En conséquence, les revêtements et doublages (des plafonds, murs, sols ou conduits) qui pourraient recouvrir des matériaux susceptibles de contenir de l'amiante ne peuvent pas être déposés ou détruits.

Procédures de prélèvement :

Les prélèvements sur des matériaux ou produits susceptibles de contenir de l'amiante sont réalisés en vertu des dispositions du Code du Travail.

Le matériel de prélèvement est adapté à l'opération à réaliser afin de générer le minimum de poussières. Dans le cas où une émission de poussières est prévisible, le matériau ou produit est mouillé à l'eau à l'endroit du prélèvement (sauf risque électrique) et, si nécessaire, une protection est mise en place au sol ; de même, le point de prélèvement est stabilisé après l'opération (pulvérisation de vernis ou de laque, par exemple).

Pour chaque prélèvement, des outils propres et des gants à usage unique sont utilisés afin d'éliminer tout risque de contamination croisée. Dans tous les cas, les équipements de protection individuelle sont à usage unique.

L'accès à la zone à risque (sphère de 1 à 2 mètres autour du point de prélèvement) est interdit pendant l'opération. Si l'accompagnateur doit s'y tenir, il porte les mêmes équipements de protection individuelle que l'opérateur de repérage.

L'échantillon est immédiatement conditionné, après son prélèvement, dans un double emballage individuel étanche.

Les informations sur toutes les conditions existantes au moment du prélèvement susceptibles d'influencer l'interprétation des résultats des analyses (environnement du matériau, contamination éventuelle, etc.) seront, le cas échéant, mentionnées dans la fiche d'identification et de cotation en annexe.

Liste des écarts, adjonctions ou suppression d'information de la norme NFX 46-020 - Août 2017 :

Sens du repérage pour évaluer un local :

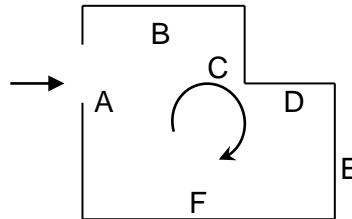

G RAPPORTS PRECEDENTS

Aucun rapport précédemment réalisé ne nous a été fourni.

H RESULTATS DETAILLES DU REPERAGE

LISTE DES PIECES VISITEES/NON VISITEES ET JUSTIFICATION

N°	Local / partie d'immeuble	Etage	Visitée	Justification
1	Entrée	RDC	OUI	
2	Salle à Manger	RDC	OUI	
3	Salon	RDC	OUI	
4	Cuisine	RDC	OUI	
5	Coursive	RDC	OUI	
6	WC	RDC	OUI	
7	Cage d'escalier n°1	RDC/1er	OUI	
8	Palier n°1	1er	OUI	
9	Chambre n°1	1er	OUI	
10	Chambre n°2	1er	OUI	
11	Salle d'eau/WC	1er	OUI	
12	Cage d'escalier n°2	1er	OUI	
13	Palier n°2	2ème	OUI	
14	Chambre n°3	2ème	OUI	
15	Caves	1er SS	OUI	
16	Toiture principale	Toiture	OUI	

LA LISTE DES MATERIAUX OU PRODUITS CONTENANT DE L'AMIANTE, SUR DECISION DE L'OPERATEUR

N° Local	Local / Partie d'immeuble	Etage	Elément	Zone	Matériau / Produit	Liste	Présence	Critère de décision	Etat de dégradation	Obligation / Préconisation
4	Cuisine	RDC	Conduit de fluide	Toiture	Amiante ciment	B	A	Jugement personnel	MND	EP
16	Toiture principale	Toiture	Couverture	Toiture (sauf cuisine/wc)	Amiante ciment	B	A	Jugement personnel	MND	EP

LA LISTE DES MATERIAUX OU PRODUITS CONTENANT DE L'AMIANTE, APRES ANALYSE

Néant

LA LISTE DES MATERIAUX SUSCEPTIBLES DE CONTENIR DE L'AMIANTE, MAIS N'EN CONTENANT PAS.

Néant

RESULTATS HORS CHAMP D'INVESTIGATION (matériaux non visés par la liste A ou la liste B de l'annexe 13/9 du code de la santé publique)

Néant

LEGENDE	
Présence	A : Amiante N : Non Amianté a? : Probabilité de présence d'Amiante
Etat de dégradation des Matériaux	F, C, FP BE : Bon état DL : Dégradations locales ME : Mauvais état
	Autres matériaux MND : Matériau(x) non dégradé(s) MD : Matériau(x) dégradé(s)
Obligation matériaux de type Flocage, calorifugeage ou faux-plafond (résultat de la grille d'évaluation)	1 Faire réaliser une évaluation périodique de l'état de conservation
	2 Faire réaliser une surveillance du niveau d'empoussièrement
	3 Faire réaliser des travaux de retrait ou de confinement
Recommandations des autres matériaux et produits. (résultat de la grille d'évaluation)	EP Evaluation périodique
	AC1 Action corrective de premier niveau
	AC2 Action corrective de second niveau

COMMENTAIRES

Néant

« Evaluation périodique »

Lorsque le type de matériau ou produit concerné contenant de l'amiante, la nature et l'étendue des dégradations qu'il présente et l'évaluation du risque de dégradation ne conduisent pas à conclure à la nécessité d'une action de protection immédiate sur le matériau ou produit.

Cette évaluation périodique consiste à :

- a) contrôler périodiquement que l'état de dégradation des matériaux et produits concernés ne s'aggrave pas, et, le cas échéant, que leur protection demeure en bon état de conservation ;
- b) rechercher, le cas échéant, les causes de dégradation et prendre les mesures appropriées pour les supprimer.

I ELEMENTS D'INFORMATION

Les maladies liées à l'amiante sont provoquées par l'inhalation des fibres. Toutes les variétés d'amiante sont classées comme substances cancérigènes avérées pour l'homme. L'inhalation de fibres d'amiante est à l'origine de cancers (mésothéliomes, cancers broncho-pulmonaires), et d'autres pathologies non cancéreuses (épanchements pleuraux, plaques pleurales).

L'identification des matériaux et produits contenant de l'amiante est un préalable à l'évaluation et à la prévention des risques liés à l'amiante. Elle doit être complétée par la définition et la mise en œuvre de mesures de gestion adaptées et proportionnées pour limiter l'exposition des occupants présents temporairement ou de façon permanente dans l'immeuble. L'information des occupants présents temporairement ou de façon permanente est un préalable essentiel à la prévention du risque d'exposition à l'amiante.

Il convient donc de veiller au maintien du bon état de conservation des matériaux et produits contenant de l'amiante afin de remédier au plus tôt aux situations d'usure anormale ou de dégradation.

Il conviendra de limiter autant que possible les interventions sur les matériaux et produits contenant de l'amiante qui ont été repérés et de faire appel aux professionnels qualifiés notamment dans le cas de retrait ou de confinement de ce type de matériau ou produit.

Enfin, les déchets contenant de l'amiante doivent être éliminés dans des conditions strictes, renseignez-vous auprès de votre mairie ou votre préfecture. Pour connaître les centres d'élimination près de chez vous consultez la base de données «déchets» gérée par l'ADEME directement accessible sur le site Internet www.sinoe.org

ANNEXE 1 – CROQUIS

PLANCHE DE REPERAGE USUEL					
N° dossier :	DE SAINT-QUENTIN 26212 20.03.18			Adresse de l'immeuble :	15 boulevard Victor Hugo 02100 SAINT-QUENTIN
N° planche :	1/5	Version :	0		
Origine du plan :	Cabinet de diagnostics			Bâtiment – Niveau :	Croquis N°1

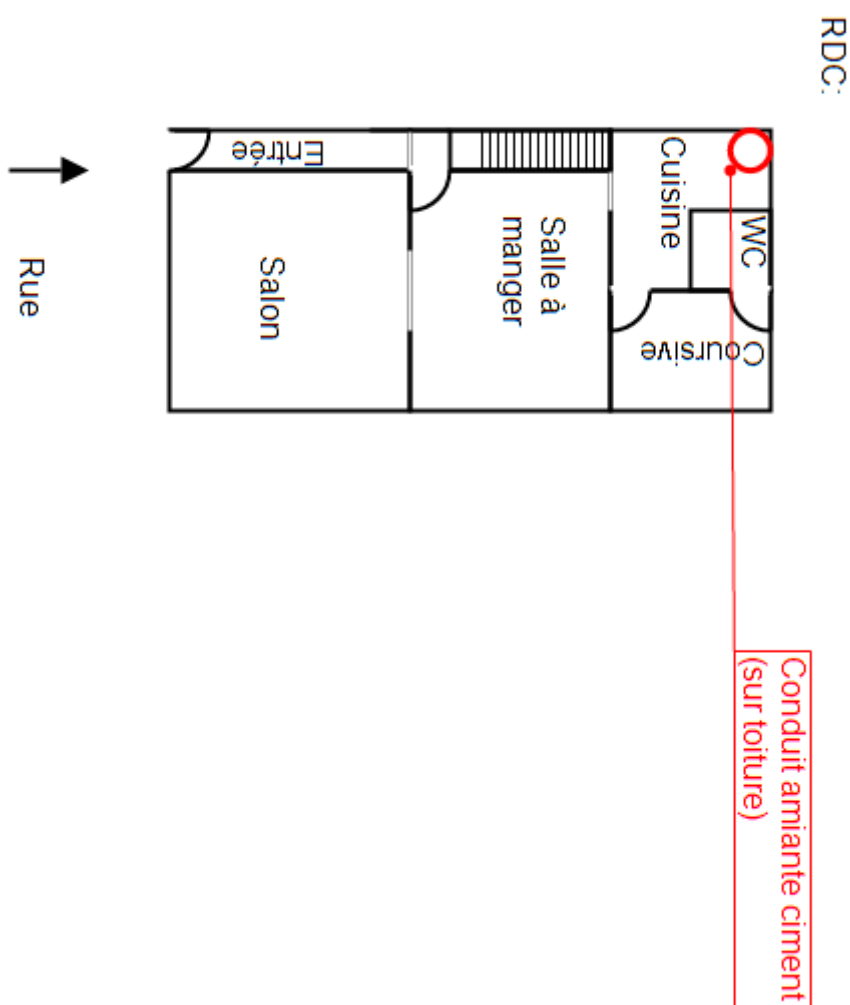

Amiante – Plomb – D.P.E – Gaz – Electricité – Loi Carrez

PLANCHE DE REPERAGE USUEL				Adresse de l'immeuble :	15 boulevard Victor Hugo 02100 SAINT-QUENTIN
N° dossier :	DE SAINT-QUENTIN 26212 20.03.18				
N° planche :	2/5	Version :	0	Type :	Croquis
Origine du plan :	Cabinet de diagnostics			Bâtiment – Niveau :	Croquis N°2

Etage 1:

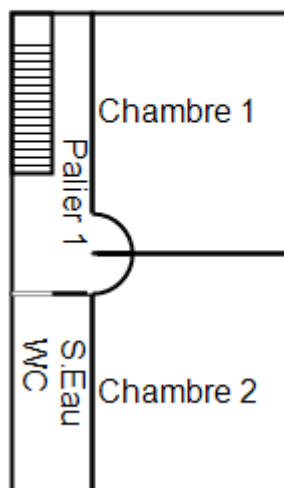

Amiante – Plomb – D.P.E – Gaz – Electricité – Loi Carrez

PLANCHE DE REPERAGE USUEL				Adresse de l'immeuble :	15 boulevard Victor Hugo 02100 SAINT-QUENTIN
N° dossier :	DE SAINT-QUENTIN 26212 20.03.18				
N° planche :	3/5	Version :	0	Type :	Croquis
Origine du plan :	Cabinet de diagnostics			Bâtiment – Niveau :	Croquis N°3

Etage 2:

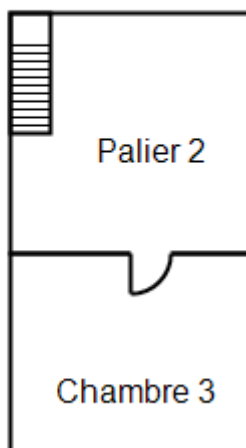

Amiante – Plomb – D.P.E – Gaz – Electricité – Loi Carrez

PLANCHE DE REPERAGE USUEL				Adresse de l'immeuble :	15 boulevard Victor Hugo 02100 SAINT-QUENTIN
N° dossier :	DE SAINT-QUENTIN 26212 20.03.18				
N° planche :	4/5	Version :	0	Type :	Croquis
Origine du plan :	Cabinet de diagnostics			Bâtiment – Niveau :	Croquis N°4

Sous sol:

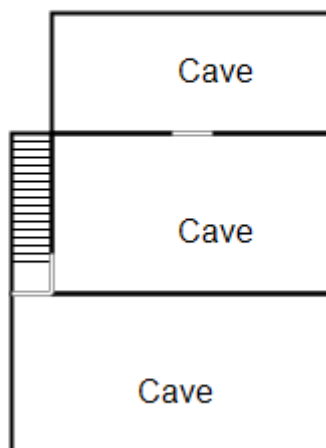

Amiante – Plomb – D.P.E – Gaz – Electricité – Loi Carrez

PLANCHE DE REPERAGE USUEL				Adresse de l'immeuble :	15 boulevard Victor Hugo 02100 SAINT-QUENTIN
N° dossier :	DE SAINT-QUENTIN 26212 20.03.18				
N° planche :	5/5	Version :	0	Type :	Croquis
Origine du plan :	Cabinet de diagnostics			Bâtiment – Niveau :	Croquis N°5

Toitures:

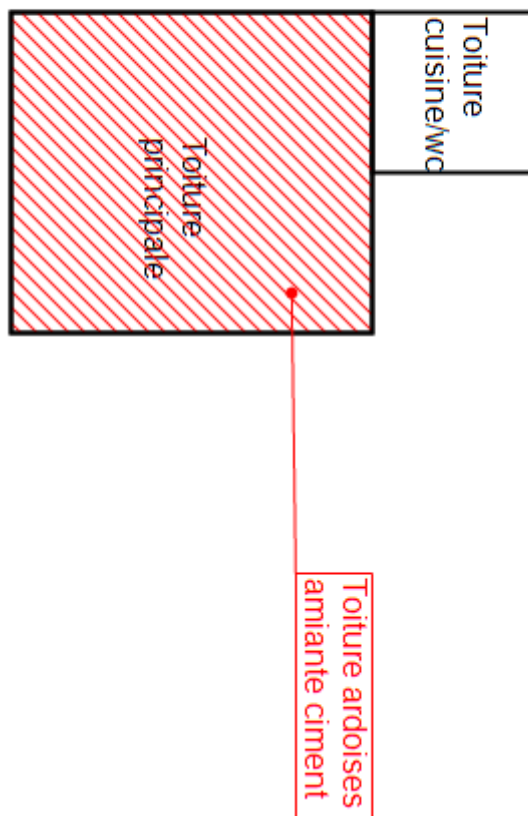

ANNEXE 2 – RECOMMANDATIONS GÉNÉRALES DE SÉCURITÉ

Les recommandations générales de sécurité (Arrêté du 21 décembre 2012)

L'identification des matériaux et produits contenant de l'amiante est un préalable à l'évaluation et à la prévention des risques liés à la présence d'amiante dans un bâtiment. Elle doit être complétée par la définition et la mise en œuvre de mesures de gestion adaptées et proportionnées pour limiter l'exposition des occupants présents temporairement ou de façon permanente dans le bâtiment et des personnes appelées à intervenir sur les matériaux ou produits contenant de l'amiante. Ces mesures sont inscrites dans le dossier technique amiante et dans sa fiche récapitulative que le propriétaire constitue et tient à jour en application des dispositions de l'article R. 1334-29-5 du code de la santé publique. La mise à jour régulière et la communication du dossier technique amiante ont vocation à assurer l'information des occupants et des différents intervenants dans le bâtiment sur la présence des matériaux et produits contenant de l'amiante, afin de permettre la mise en œuvre des mesures visant à prévenir les expositions. Les recommandations générales de sécurité définies ci-après rappellent les règles de base destinées à prévenir les expositions. Le propriétaire (ou, à défaut, l'exploitant) de l'immeuble concerné adapte ces recommandations aux particularités de chaque bâtiment et de ses conditions d'occupation ainsi qu'aux situations particulières rencontrées. Ces recommandations générales de sécurité ne se substituent en aucun cas aux obligations réglementaires existantes en matière de prévention des risques pour la santé et la sécurité des travailleurs, inscrites dans le code du travail.

1. Informations générales

a) Dangerosité de l'amiante

Les maladies liées à l'amiante sont provoquées par l'inhalation des fibres. Toutes les variétés d'amiante sont classées comme substances cancérigènes avérées pour l'homme. Elles sont à l'origine de cancers qui peuvent atteindre soit la plèvre qui entoure les poumons (mésothéliomes), soit les bronches et/ou les poumons (cancers broncho-pulmonaires). Ces lésions surviennent longtemps (souvent entre 20 à 40 ans) après le début de l'exposition à l'amiante. Le Centre international de recherche sur le cancer (CIRC) a également établi récemment un lien entre exposition à l'amiante et cancers du larynx et des ovaires. D'autres pathologies, non cancéreuses, peuvent également survenir en lien avec une exposition à l'amiante. Il s'agit exceptionnellement d'épanchements pleuraux (liquide dans la plèvre) qui peuvent être récidivants ou de plaques pleurales (qui épaississent la plèvre). Dans le cas d'empoussièrément important, habituellement d'origine professionnelle, l'amiante peut provoquer une sclérose (asbestose) qui réduira la capacité respiratoire et peut dans les cas les plus graves produire une insuffisance respiratoire parfois mortelle. Le risque de cancer du poumon peut être majoré par l'exposition à d'autres agents cancérigènes, comme la fumée du tabac.

b) Présence d'amiante dans des matériaux et produits en bon état de conservation

L'amiante a été intégré dans la composition de nombreux matériaux utilisés notamment pour la construction. En raison de son caractère cancérigène, ses usages ont été restreints progressivement à partir de 1977, pour aboutir à une interdiction totale en 1997. En fonction de leur caractéristique, les matériaux et produits contenant de l'amiante peuvent libérer des fibres d'amiante en cas d'usure ou lors d'interventions mettant en cause l'intégrité du matériau ou produit (par exemple perçage, ponçage, découpe, friction...). Ces situations peuvent alors conduire à des expositions importantes si des mesures de protection renforcées ne sont pas prises. Pour rappel, les matériaux et produits répertoriés aux listes A et B de l'annexe 13-9 du code de la santé publique font l'objet d'une évaluation de l'état de conservation dont les modalités sont définies par arrêté. Il convient de suivre les recommandations émises par les opérateurs de repérage dits « diagnostiqueurs » pour la gestion des matériaux ou produits repérés. De façon générale, il est important de veiller au maintien en bon état de conservation des matériaux et produits contenant de l'amiante et de remédier au plus tôt aux situations d'usure anormale ou de dégradation de ceux-ci.

2. Intervention de professionnels soumis aux dispositions du code du travail

Il est recommandé aux particuliers d'éviter dans la mesure du possible toute intervention directe sur des matériaux et produits contenant de l'amiante et de faire appel à des professionnels compétents dans de telles situations. Les entreprises réalisant des opérations sur matériaux et produits contenant de l'amiante sont soumises aux dispositions des articles R. 4412-94 à R. 4412-148 du code du travail. Les entreprises qui réalisent des travaux de retrait ou de confinement de matériaux et produits contenant de l'amiante doivent en particulier être certifiées dans les conditions prévues à l'article R. 4412-129. Cette certification est obligatoire à partir du 1er juillet 2013 pour les entreprises effectuant des travaux de retrait sur l'enveloppe extérieure des immeubles bâtis et à partir du 1er juillet 2014 pour les entreprises de génie civil. Des documents d'information et des conseils pratiques de prévention adaptés sont disponibles sur le site Travailler-mieux (<http://www.travailler-mieux.gouv.fr>) et sur le site de l'Institut national de recherche et de sécurité pour la prévention des accidents du travail et des maladies professionnelles (<http://www.inrs.fr>).

3. Recommandations générales de sécurité

Il convient d'éviter au maximum l'émission de poussières notamment lors d'interventions ponctuelles non répétées, par exemple :

- perçage d'un mur pour accrocher un tableau ;
- remplacement de joints sur des matériaux contenant de l'amiante ;
- travaux réalisés à proximité d'un matériau contenant de l'amiante en bon état, par exemple des interventions légères dans des boîtiers électriques, sur des gaines ou des circuits situés sous un flocage sans action directe sur celui-ci, de remplacement d'une vanne sur une canalisation calorifugée à l'amiante. L'émission de poussières peut être limitée par humidification locale des matériaux contenant de l'amiante en prenant les mesures nécessaires pour éviter tout risque électrique et/ou en utilisant de préférence des outils manuels ou des outils à vitesse lente. Le port d'équipements adaptés de protection respiratoire est recommandé. Le port d'une combinaison jetable permet d'éviter la propagation de fibres d'amiante en dehors de la zone de travail. Les combinaisons doivent être jetées après chaque utilisation. Des informations sur le choix des équipements de protection sont disponibles sur le site internet amiante de l'INRS à l'adresse suivante : www.amiante.inrs.fr.

De plus, il convient de disposer d'un sac à déchets à proximité immédiate de la zone de travail et d'une éponge ou d'un chiffon humide de nettoyage.

4. Gestion des déchets contenant de l'amiante

Les déchets de toute nature contenant de l'amiante sont des déchets dangereux. A ce titre, un certain nombre de dispositions réglementaires, dont les principales sont rappelées ci-après, encadrent leur élimination. Lors de travaux conduisant à un désamiantage de tout ou partie de l'immeuble, la personne pour laquelle les travaux sont réalisés, c'est-à-dire les maîtres d'ouvrage, en règle générale les propriétaires, ont la responsabilité de la bonne gestion des déchets produits, conformément aux dispositions de l'article L. 541-2 du code de l'environnement. Ce sont les producteurs des déchets au sens du code de l'environnement. Les déchets liés au fonctionnement d'un chantier (équipements de protection, matériel, filtres, bâches, etc.) sont de la responsabilité de l'entreprise qui réalise les travaux.

a. Conditionnement des déchets

Les déchets de toute nature susceptibles de libérer des fibres d'amiante sont conditionnés et traités de manière à ne pas provoquer d'émission de poussières. Ils sont ramassés au fur et à mesure de leur production et conditionnés dans des emballages appropriés et fermés, avec apposition de l'étiquetage prévu par le décret n° 88-466 du 28 avril 1988 relatif aux produits contenant de l'amiante et par le code de

Amiante – Plomb – D.P.E – Gaz – Electricité – Loi Carrez

l'environnement notamment ses articles R. 551-1 à R. 551-13 relatifs aux dispositions générales relatives à tous les ouvrages d'infrastructures en matière de stationnement, chargement ou déchargement de matières dangereuses. Les professionnels soumis aux dispositions du code du travail doivent procéder à l'évacuation des déchets, hors du chantier, aussitôt que possible, dès que le volume le justifie après décontamination de leurs emballages.

b. Apport en déchèterie

Environ 10 % des déchèteries acceptent les déchets d'amiante lié à des matériaux inertes ayant conservé leur intégrité provenant de ménages, voire d'artisans. Tout autre déchet contenant de l'amiante est interdit en déchèterie. A partir du 1er janvier 2013, les exploitants de déchèterie ont l'obligation de fournir aux usagers les emballages et l'étiquetage appropriés aux déchets d'amiante.

c. Filières d'élimination des déchets

Les matériaux contenant de l'amiante ainsi que les équipements de protection (combinaison, masque, gants...) et les déchets issus du nettoyage (chiffon...) sont des déchets dangereux. En fonction de leur nature, plusieurs filières d'élimination peuvent être envisagées. Les déchets contenant de l'amiante lié à des matériaux inertes ayant conservé leur intégrité peuvent être éliminés dans des installations de stockage de déchets non dangereux si ces installations disposent d'un casier de stockage dédié à ce type de déchets. Tout autre déchet amianté doit être éliminé dans une installation de stockage pour déchets dangereux ou être vitrifiés. En particulier, les déchets liés au fonctionnement du chantier, lorsqu'ils sont susceptibles d'être contaminés par de l'amiante, doivent être éliminés dans une installation de stockage pour déchets dangereux ou être vitrifiés.

d. Information sur les déchèteries et les installations d'élimination des déchets d'amiante

Les informations relatives aux déchèteries acceptant des déchets d'amiante lié et aux installations d'élimination des déchets d'amiante peuvent être obtenues auprès :

- de la préfecture ou de la direction régionale de l'environnement, de l'aménagement et du logement (direction régionale et interdépartementale de l'environnement et de l'énergie en Ile-de-France) ou de la direction de l'environnement, de l'aménagement et du logement ;
- du conseil général (ou conseil régional en Ile-de-France) au regard de ses compétences de planification sur les déchets dangereux ;
- de la mairie ;
- ou sur la base de données « déchets » gérée par l'Agence de l'environnement et de la maîtrise de l'énergie, directement accessible sur internet à l'adresse suivante : www.sinoe.org.

e. Traçabilité

Le producteur des déchets remplit un bordereau de suivi des déchets d'amiante (BSDA, CERFA no 11861). Le formulaire CERFA est téléchargeable sur le site du ministère chargé de l'environnement. Le propriétaire recevra l'original du bordereau rempli par les autres intervenants (entreprise de travaux, transporteur, exploitant de l'installation de stockage ou du site de vitrification). Dans tous les cas, le producteur des déchets devra avoir préalablement obtenu un certificat d'acceptation préalable lui garantissant l'effectivité d'une filière d'élimination des déchets. Par exception, le bordereau de suivi des déchets d'amiante n'est pas imposé aux particuliers voire aux artisans qui se rendent dans une déchèterie pour y déposer des déchets d'amiante lié à des matériaux inertes ayant conservé leur intégrité. Ils ne doivent pas remplir un bordereau de suivi de déchets d'amiante, ce dernier étant élaboré par la déchèterie.

ATTESTATION(S)

VERLINGUE
COURTIER EN ASSURANCES

Adresse postale:
4 rue Bertheaux Dumas
CS 50057
92522 NEUILLY SUR SEINE cedex
T : 01 58 86 78 00
F : 01 58 86 82 00
accueil@verlingue.fr
www.verlingue.fr

ATTESTATION D'ASSURANCE DE RESPONSABILITE CIVILE
Valable du 1^{er} janvier 2018 au 31 décembre 2018

Nous soussignés VERLINGUE SAS – Courtage d'Assurances – 4 rue Bertheaux Dumas – CS 50057 – 92522 NEUILLY SUR SEINE CEDEX, attestons par la présente que :

EURL CABINET OUSPENSKY
179 Rue du Président Kennedy
02100 SAINT QUENTIN

Adhérent n°363935070480

a adhéré par notre intermédiaire auprès d'AXA FRANCE IARD SA, régie par le Code des Assurances, dont le siège social est situé au n° 313 Terrasses de l'Arche - 92727 NANTERRE CEDEX, au contrat d'assurance Responsabilité Civile Professionnelle n° 3639350704.

Ce contrat a pour objet de garantir les conséquences pécuniaires de la responsabilité civile pouvant lui incomber en raison de dommages corporels, matériels ou immatériels non consécutifs, causés à des tiers dans le cadre des activités garanties indiquées ci-après et résultant d'un fait dommageable survenu dans l'exécution professionnelle de l'Assuré.

Montants de garanties Responsabilité Civile Professionnelle :
Tous dommages confondus : Par diagnosticur : 750 000 € par sinistre 750 000 € par année d'assurance

Activités garanties : Diagnostics Techniques

A // Diagnostics Techniques Immobiliers Réglementés

- ✓ Le repérage AMIANTE avant transaction (art R1334-24 du Code de la Santé Publique) avant travaux (art R1334-27 du Code de la Santé Publique) avant démolition (art R1334-27 du Code de la Santé Publique), le dossier Techniques Amiante (art R1334-25 du Code de la Santé Publique) et le diagnostic Amiante (arrêté du 22/08/02) ;
- ✓ L'état des risques d'accessibilité au PLOMB (ERAP) et/ou constat des risques d'exposition au PLOMB (CREP) et le diagnostic du risque d'intoxication par le plomb dans les peintures ;
- ✓ L'état du bâtiment relatif à la présence de TERMITES ;
- ✓ Diagnostic de performance énergétique, DPE, conformément à la réglementation en vigueur - Décret 2006-1147 du 14/09/2006 et n° 2006-1663 du 21/12/2006, arrêtés du 15/09/2006, du 03/05/2007, du 27/01/2012 et du 17/10/2013 ;
- ✓ L'état des installations GAZ (loi n° 2003-8 du 03 janvier 2003, article 17-décret 2006-1147 du 14-09-06) ;
- ✓ Diagnostic de l'état des installations intérieures ELECTRIQUES (Décret n° 2008-384 du 22 avril 2008) ;

QUIMPER NANTES RENNES VANNES PARIS LILLE MULHOUSE STRASBOURG ELON LYON AIX-EN-PROVENCE TOULOUSE BORDEAUX
MANCHESTER HALIFAX SHEFFIELD ZURICH

WBN

VERLINGUE
COURTIER EN ASSURANCES

Adresse postale:
4 rue Bertheaux Dumas
CS 50057
92522 NEUILLY SUR SEINE cedex
T : 01 58 86 78 00
F : 01 58 86 82 00
accueil@verlingue.fr
www.verlingue.fr

- ✓ L'état des lieux relatif à la conformité du logement, aux normes de surface et d'habitabilité comprenant : les normes relatives à la sécurité, à la salubrité et à l'équipement de l'immeuble et aux normes dimensionnelles, d'installations et d'équipements du logement (dit "PTZ Plus") conformément au décret n° 2005-69 du 31 janvier 2005 ;
- ✓ Le diagnostic technique Immobilier tel que défini par le nouvel article L. 111-6-2 du Code de la Construction et de l'Habitat modifié par l'article 74 de la Loi SRU du 13/12/2000 la mise en place du carnet d'entretien, la déconstruction des bâtiments, les certificats d'états descriptifs avant et après travaux, conformément à la législation en vigueur et notamment la Loi Urbanisme et Habitat n° 2003-590 du 2 juillet 2003 qui a instauré le dispositif de Robien, et le décret n° 2003-1219 du 19 décembre 2003) ;
- ✓ Les mesurages réalisés dans le cadre de la Loi CARREZ ;
- ✓ Les recherches relatives à l'information des acquéreurs et des locataires de biens immobiliers sur les risques naturels et technologiques majeurs (Décret 2005-134 du 15/02/05) ;
- ✓ Descriptif de l'état d'un bien immobilier destiné à l'affectation d'un Prêt à Taux Zéro Plus ;

(la garantie est acquise uniquement aux diagnosticurs figurant titulaires d'un certificat de compétence en cours de validité, délivré par un Organisme accrédité par le COFRAC selon la norme 17924).

B // Diagnostics Techniques Immobiliers non réglementés

- ✓ Mesurages réalisés dans le cadre de la Loi BOUTIN ;
- ✓ Certificats de conformité aux normes de surfaces et d'habitabilité ;
- ✓ Les recherches relatives à l'information des acquéreurs et des locataires de biens immobiliers sur les risques naturels et technologiques majeurs (Décret 2005-134 du 15/02/05) ;
- ✓ L'état du non bâti relatif à la présence de Termites ;
- ✓ Diagnostic des insectes xylophages et champignons lignivores ;
- ✓ Les certificats d'état de décence et de salubrité du logement tels que définis par le nouvel article L. 111-6-2 du Code de la Construction et de l'Habitat modifié par l'article 74 de la loi SRU du 13 décembre 2000 ;
- ✓ Le DTG Diagnostic technique global, suivant les articles L. 731-1 et L. 731-2 du code de la construction et de l'habitation ;
- ✓ Recherche du Plomb dans l'eau (Code de la Santé Publique et arrêté du 31/12/2000) ;
- ✓ Diagnostic relatif à la détection du radon ;
- ✓ Diagnostic sur la qualité de l'environnement du bâti par prélèvement d'échantillon d'air ;
- ✓ Diagnostic de la légionellose ;

QUIMPER NANTES RENNES VANNES PARIS LILLE MULHOUSE STRASBOURG ELON LYON AIX-EN-PROVENCE TOULOUSE BORDEAUX
MANCHESTER HALIFAX SHEFFIELD ZURICH

WBN

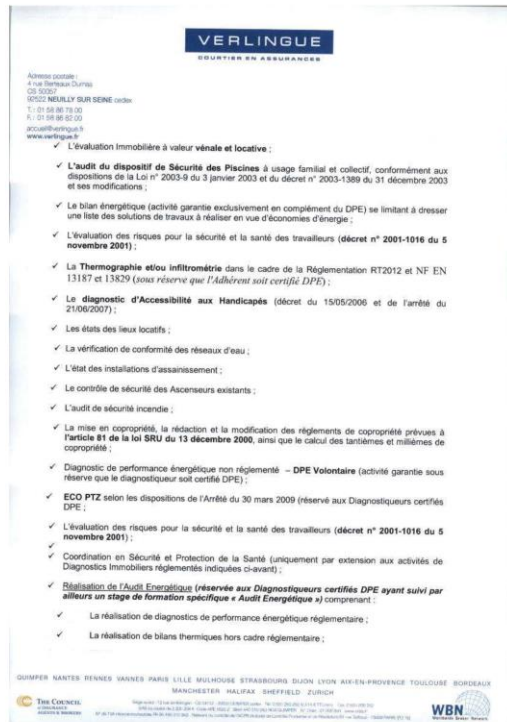

CERTIFICAT DE QUALIFICATION

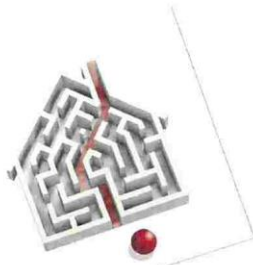

Certificat de compétences Diagnosticueur Immobilier

N° CPDI3068 Version 004

Je soussigné, Philippe TROYAUX, Directeur Général d'I.Cert, atteste que :

Monsieur OUSPENSKY Alexis

Est certifié(e) selon le référentiel I.Cert dénommé CPE DI DR 01, dispositif de certification de personnes réalisant des diagnostics immobiliers pour les missions suivantes :

Amiante avec mention	Amiante Avec Mention** Date d'effet : 12/12/2017 - Date d'expiration : 11/12/2022
Amiante sans mention	Amiante Sans Mention* Date d'effet : 12/12/2017 - Date d'expiration : 11/12/2022
DPE individuel	Diagnostic de performance énergétique sans mention : DPE individuel Date d'effet : 16/11/2017 - Date d'expiration : 15/11/2022
Gaz	Etat de l'installation intérieure gaz Date d'effet : 01/08/2013 - Date d'expiration : 31/07/2018
Plomb	Plomb : Constat du risque d'exposition au plomb Date d'effet : 12/12/2017 - Date d'expiration : 11/12/2022

En foi de quoi ce certificat est délivré, pour valoir et servir ce que de droit.
Edité à Saint-Grégoire, le 09/11/2017.

* Missions de repérage des matériaux et produits de la liste A et des matériaux et produits de la liste B et évaluations périodiques de l'état de conservation des matériaux et produits de la liste A dans les bâtiments autres que ceux relevant de la mention.
** Missions de repérage des matériaux et produits de la liste A et des matériaux et produits de la liste B et évaluations périodiques de l'état de conservation des matériaux et produits de la liste A dans des immeubles de grande hauteur, dans des établissements recevant du public répondant aux catégories 1 à 4, dans des immeubles de travail hébergeant plus de 300 personnes ou dans des bâtiments industriels. Missions de repérage des matériaux et produits de la liste C. Les examens visuels à l'usage des travaux de retrait ou de confinement.

Arrêté du 21 novembre 2006 modifié définissant les critères de certification des compétences des personnes physiques opérateurs des constats de risque d'exposition au plomb, des diagnostics du risque d'intoxication par le plomb des peintures ou des contrôles après travaux en présence de plomb, et les critères d'accréditation des organismes de certification - Arrêté du 25 juillet 2016 définissant les critères de certification des compétences des personnes physiques opérateurs de repérages, d'évaluation périodique de l'état de conservation des matériaux et produits contenant de l'amiante, et d'examen visuel après travaux dans les immeubles bâtis et les critères d'accréditation des organismes de certification - Arrêté du 30 octobre 2006 modifié définissant les critères de certification des compétences des personnes physiques réalisant l'état relatif à la présence de termites dans le bâtiment et les critères d'accréditation des organismes de certification - Arrêté du 16 octobre 2006 modifié définissant les critères de certification des compétences des personnes physiques réalisant le diagnostic de performance énergétique ou l'attestation de prise en compte de la réglementation thermique, et les critères d'accréditation des organismes de certification - Arrêté du 6 avril 2007 modifié définissant les critères de certification des compétences des personnes physiques réalisant l'état de l'installation intérieure de gaz et les critères d'accréditation des organismes de certification - Arrêté du 8 juillet 2008 modifié définissant les critères de certification des compétences des personnes physiques réalisant l'état de l'installation intérieure d'électricité et les critères d'accréditation des organismes de certification.



Certification de personnes
Diagnosticueur
Portée disponible sur www.icert.fr

Parc EDONIA - Bâtiment G - Rue de la Terre Victoria - 35760 Saint-Grégoire



CPE DI FR 11 rev13